



# COMUNE DI GIARDINI NAXOS

PROVINCIA DI MESSINA

## COPIA DI DELIBERAZIONE DEL CONSIGLIO COMUNALE SEDUTA ORDINARIA Reg. Del. N. 28 del 05.06.2014

**OGGETTO:** Regolamento per l'assegnazione della gestione di interventi a tutela dell'ambiente urbano a soggetti privati e sponsor.

L'anno **DUEMILAQUATTORDICI** addì **cinque** del mese di **Giugno** alle ore **19,00** in **GIARDINI NAXOS** nella consueta sala delle adunanze del Comune, nella seduta **ORDINARIA** di (1)**APERTURA** che è stata partecipata ai signori consiglieri a norma di legge, risultano all'appello nominale:

	Presenti		Presenti
1) Galofaro Salvatore	SI	9) Bruno Antonino	NO
2) Bosco Agatino Salvatore	SI	10) Sterrantiño Giuseppe	SI
3) Di Stefano Lorenzo	SI	11) Cingari Carmelo	SI
		12) Bonaventura Antonino	SI
4) Lo Turco Giancarlo	SI	13) Bonaffini Salvatore	NO
5) Amoroso Mario Enzo	SI	14) Giannetto Pietro	NO
6) Bevacqua Danilo Rosario	SI	15) Gambacorta Giuseppe	NO
7) Cavarra Pietro	NO		
8) Costantino Alessandro	SI		

Presenti n. 10    Assenti n. 05

Risultato che gli intervenuti sono in numero legale, assume la Presidenza il Dott. M. Amoroso – Partecipa il Segretario Dott. ssa Maria Riva.

Consiglieri Comunali giustificati:

Vengono dal Consiglio scelti come scrutatori i Consiglieri: Costantino A. - Di Stefano L. e

La seduta è pubblica

(1)apertura o ripresa o prosecuzione

Il Presidente passa alla lettura del 4° punto all'ordine del giorno avente ad oggetto: "Regolamento per l'assegnazione della gestione di interventi a tutela dell'ambiente urbano a soggetti privati e sponsor"; dichiara di condividere l'iniziativa che si intende attuare e preannuncia il suo voto favorevole.

Prende la parola l'Assessore Galeano, il quale riferisce che l'approvazione del Regolamento completa l'*iter* di una iniziativa intrapresa da Assessori che lo hanno preceduto.

Fa presente di aver ricevuto numerose richieste da parte di molti cittadini, commercianti e associazioni di volontariato, che hanno richiesto un coinvolgimento diretto nella gestione del verde o degli spazi liberi del nostro territorio; alla luce di tali sollecitazioni ha proposto il regolamento in esame, offrendo anche alle scuole la possibilità di migliorare il decoro della nostra città.

Il Presidente, non essendoci altri interventi, mette ai voti la proposta avente ad oggetto "Regolamento per l'assegnazione della gestione di interventi a tutela dell'ambiente urbano a soggetti privati e sponsor"

Consiglieri presenti 10, astenuti 1 ( Sterrantino), voti favorevoli 9, espressi per alzata di mano.

### Il Consiglio Comunale

Udita la proposta avente ad oggetto "Regolamento per l'assegnazione della gestione di interventi a tutela dell'ambiente urbano a soggetti privati e sponsor";

Ritenuta la stessa meritevole di accoglimento;

Visti gli esiti della votazione in premessa riportati;

Visto il vigente regolamento del C.C.;

Visto lo Statuto Comunale;

Visto l'O.A.EE.LL. Vigente nella Regione Siciliana;

### Delibera

Di approvare, siccome approva la proposta avente ad oggetto "Regolamento per l'assegnazione della gestione di interventi a tutela dell'ambiente urbano a soggetti privati e sponsor", che si allega al presente atto per farne parte integrante e sostanziale.



**COMUNE DI GIARDINI NAXOS**  
PROVINCIA DI MESSINA  
PROPOSTA DI DELIBERAZIONE DI CONSIGLIO COMUNALE

**OGGETTO: REGOLAMENTO PER L'ASSEGNAZIONE DELLA GESTIONE DI INTERVENTI A TUTELA DELL'AMBIENTE URBANO A SOGGETTI PRIVATI E SPONSOR.**

IL PROPONENTE

*Giuseppe Auer*

IL RESPONSABILE DELL'ISTRUTTORIA

(geom. SCROFI Venerando)

*Scrofi Venerando*

Sulla suesposta proposta di deliberazione i sottoscritti ai sensi dell'art. 43 della Legge n. 142/90, come recepito dall'art. 1 comma 1, lett. i) della Legge Regionale n. 48/91 esprimono il parere di cui al seguente prospetto:

**PARERE IN ORDINE ALLA REGOLARITA' TECNICA:**

*Positivo*

Giardini Naxos, li 27/03/2017

IL RESPONSABILE IV SETTORE  
Gestione del Servizio  
(Arch. Sebastiano La Maestra)

**PARERE IN ORDINE ALLA REGOLARITA' CONTABILE:**

Giardini Naxos, li \_\_\_\_\_

Il Responsabile di Ragioneria

**ATTESTAZIONE COPERTURA FINANZIARIA**

Si attesta la copertura finanziaria (art. 55 comma 5° Legge 142/90 come recepito dall'art. 1 comma 1° lett. i) Legge Regionale n. 48/91.

Il relativo impegno di spesa per complessivi € \_\_\_\_\_ viene annotato ai seguenti Capitoli:

CAPITOLO	CODICE	GESTIONE	PREVISIONI	IMPEGNI AD OGGI	DISPONIBILITA'
_____	_____	comp/res _____	€ _____	€ _____	€ _____
_____	_____	comp/res _____	€ _____	€ _____	€ _____

Giardini Naxos, li \_\_\_\_\_

Il Responsabile del Servizio Finanziario

#### Premesso che:

- ✓ l'Amministrazione Comunale considera il verde pubblico un bene comune ed è sua intenzione favorirne la tutela anche attraverso la partecipazione diretta, senza fini di lucro, dei cittadini alla cura e al decoro della città;
- ✓ il verde cittadino svolge anche funzioni di miglioramento dell'estetica e dell'immagine della città, nonché ricreative e di didattica naturalistica;
- ✓ la salvaguardia, la manutenzione e la valorizzazione di questo patrimonio rappresenta un compito del Comune che richiede, oltre a competenza e professionalità di chi vi si dedica, anche la possibilità di disporre di risorse adeguate;
- ✓ l'amministrazione comunale intende fortemente potenziare il sistema di gestione e manutenzione delle aree verdi, e ritiene fondamentale in questa prospettiva favorire la partecipazione, l'attenzione e la corresponsabilizzazione dei cittadini ciò anche in considerazione del fatto che negli ultimi anni l'azione della pubblica amministrazione ha notevolmente risentito degli effetti di una difficile situazione economica complessiva e del decremento delle risorse disponibili dovute alle sempre più stringenti norme in tema di razionalizzazione e stabilizzazione della finanza pubblica con la riduzione dei trasferimenti statali;
- ✓ in questa prospettiva i giardini, il verde di arredo, ma anche singole aiuole all'interno degli spazi a verde possono essere oggetto di affidamento per la loro cura e manutenzione a soggetti terzi, associazioni, comitati, enti, cittadini singoli, sponsor che ne facciano richiesta e che si impegnino a conservarne o migliorarne il decoro;
- ✓ le aree a verde anche se affidate a soggetti terzi, manterranno comunque le funzioni ad uso pubblico, in base alle destinazioni previste dagli strumenti urbanistici vigenti.

#### Considerato

- ✓ che privati cittadini ed associazioni hanno manifestato l'intento di farsi carico, a titolo di volontariato della cura di aiuole, fioriere, spazi verdi attualmente poco curati e valutata la possibilità di interessare anche l'imprenditoria incentivante di aziende, società, enti, associazioni, sponsor o altri soggetti di partecipare all'iniziativa.

#### Ritenuto

- ✓ che è interesse dell'Amministrazione provvedere, all'affidamento in favore di soggetti privati, o pubblici della manutenzione ovvero della riqualificazione e manutenzione di aree a verde pubblico di proprietà del Comune di Giardini Naxos a mezzo di sottoscrizione di specifica convenzione;
- ✓ altresì, opportuno che l'affidamento di aree verdi senza fini di lucro, avvenga nel rispetto di una procedura amministrativa regolamentata, attraverso un regolamento per l'affidamento a soggetti pubblici e privati.

#### Letta

- ✓ la bozza di regolamento che individua le finalità, definisce l'oggetto e gli spazi per i quali si può giungere all'affidamento a terzi, fissa i requisiti dei soggetti richiedenti e gli interventi ammessi nelle aree date in affidamento, definisce le modalità per avanzare richiesta di affidamento e gli obblighi a carico dei soggetti affidatari, fissa le modalità per la eventuale sponsorizzazione dello spazio affidato.

#### Visto

- ✓ il D.l.gvo n° 267/2000 Testo unico delle leggi sull'ordinamento degli enti locali.

#### Acquisiti

- ✓ i pareri espressi ai sensi del vigente decreto legislativo 267 del 18 Agosto 2000

## PROPONE DI DELIBERARE

1. di APPROVARE la narrativa che precede quale parte integrante e sostanziale del presente atto;
2. di APPROVARE il Regolamento relativo all'affidamento in adozione di spazi verdi appartenenti al patrimonio comunale, nonché gli allegati in esse richiamati (convenzione privati e sponsor), allegato al presente provvedimento per farne parte integrante e sostanziale;
3. di DARE MANDATO ai competenti uffici comunali di promuovere con una adeguata campagna di informazione, mediante AVVISO da pubblicare all'Albo Pretorio comunale on line e sul sito istituzionale dell'Ente;
4. di INCARICARE il medesimo Responsabile di sottoscrivere le convenzioni per l'affidamento in adozione degli spazi verdi di proprietà comunale, apportando, allo schema approvato, modifiche non sostanziali per adottarli al caso specifico;
5. di TRASMETTERE copia del presente provvedimento al Responsabile di Settore per i successivi adempimenti di competenza;
6. di DARE immediata eseguibilità alla presente deliberazione, ai sensi del D. lgs n. 267/2000.

REGIONE  
SICILIANA

PROVINCIA REGIONALE  
DI MESSINA

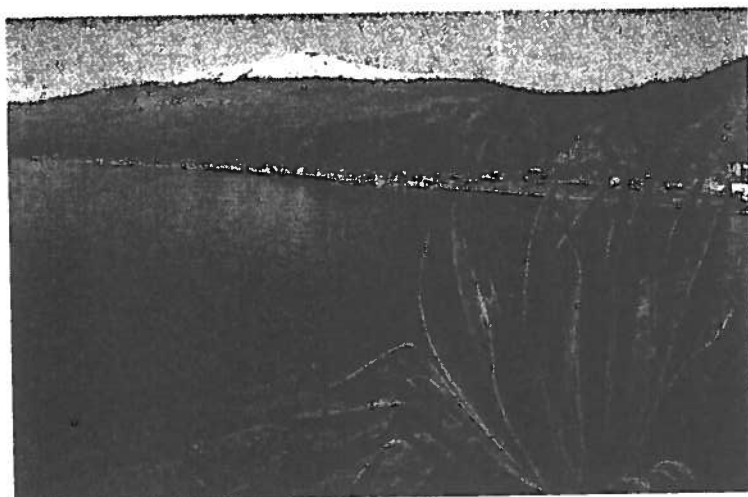

COMUNE DI GIARDINI NAXOS

REGOLAMENTO ASSEGNAZIONE  
DELLA GESTIONE DI INTERVENTI A  
TUTELA DELL'AMBIENTE URBANO  
A SOGGETTI PRIVATI E SPONSOR

Approvato con deliberazione di Consiglio Comunale n. 28 del 05.06.2014

# INDICE

**Art. 1 – Principi generali e finalità**

**Art. 2 – Oggetto**

**Art. 3 – Beni pubblici adottabili**

**Art. 4 – Soggetti ammissibili all'adozione**

**Art. 5 – Interventi consentiti sui beni pubblici adottabili e donazioni**

**Art. 6 – Domanda di adozione**

**Art. 7 – Concorso dell'Amministrazione Comunale**

**Art. 8 – Modalità di assegnazione degli impianti**

**Art. 9 – Oneri a carico del soggetto assegnatario**

**Art. 10 – Facoltà e obblighi dell'amministrazione comunale**

**Art. 11 – Durata, rinnovo, recesso, revoca e pronuncia di decadenza  
della convenzione**

**Art. 12 – Controversie**

**Art. 13 – Norma finale**

## **Art. 1**

### **Principi generali e finalità**

1. I beni e i valori del paesaggio sono tutelati dall'art. 9 della Costituzione della Repubblica Italiana e dal decreto legislativo 22 gennaio 2004, n. 42 .
2. Le aree verdi pubbliche trovano tutela nelle norme di cui al comma 1 in relazione alle loro funzioni ambientali, urbanistiche, culturali e sociali. La loro progettazione, gestione e manutenzione devono essere attuate nel rispetto delle loro destinazioni d'uso e dei contesti ambientali in cui si inseriscono.
3. L'amministrazione comunale assicura direttamente o mediante affidamento a terzi la realizzazione, la gestione e la manutenzione delle aree verdi pubbliche, mantenendo in ogni caso la funzione di controllo su di esse, allo scopo di valorizzarne gli aspetti ambientali, estetici, culturali e sociali; essa riconosce e promuove le attività che i cittadini intendano intraprendere volontariamente a tutela e valorizzazione di questi beni comuni.
4. L'amministrazione comunale disciplina con il presente regolamento l'adozione dei beni pubblici indicati all'art. 3 da parte dei soggetti di cui all'art. 4 al fine di:
  - a. coinvolgere la cittadinanza nella gestione, tutela e valorizzazione dei beni comuni;
  - b. sensibilizzare i cittadini, singoli o associati, gli imprenditori e gli studenti all'importanza della tutela dell'ambiente e dei beni comuni;
  - c. accrescere il decoro della città;
  - d. creare, attraverso processi di partecipazione attiva della cittadinanza, occasioni di aggregazione sociale che favoriscano i rapporti interpersonali e la conoscenza dei valori ambientali;
  - e. stimolare e accrescere il senso di appartenenza comunitaria.

## **Art. 2**

### **Oggetto**

1. L'amministrazione comunale, con deliberazione della Giunta Comunale, su proposta del settore tecnico addetto alle manutenzioni, entro 1 mese dall'entrata in vigore del presente regolamento individuerà ed elencherà le aree sulle quali potrà essere consentita la progettazione del verde e di conseguenza la sua realizzazione, gestione e cura da affidare a soggetti "privati" che operino in regime di volontariato oppure a "sponsor".
2. Nell'individuazione di tali aree l'Amministrazione Comunale dovrà considerare ogni aspetto legato alla posizione, superficie e qualità dell'area, al grado di difficoltà e di economicità della forma di gestione prescelta, al fine di meglio caratterizzare le specifiche assegnazioni e finalizzate agli interventi proposti.
3. Di norma semestralmente l'Amministrazione Comunale, con deliberazione della giunta Comunale, su proposta del settore tecnico, potrà apportare variazioni all'elenco delle aree individuate ai sensi del primo comma del presente articolo. .
4. Il presente regolamento disciplina le adozioni di aree verdi di proprietà comunale da parte dei soggetti di cui all'art. 4, gli obblighi a carico degli adottanti e gli interventi consentiti sui beni adottati per le finalità indicate all'art. 1.
5. Il presente regolamento disciplina anche l'adozione di altre aree di proprietà comunale allo scopo di convertirle in aree verdi e la donazione di fiori ed essenze arboree ed arbustive e di elementi di arredo urbano per migliorare il decoro e la funzionalità delle aree pubbliche.
6. Attraverso gli opportuni mezzi di comunicazione la cittadinanza verrà messa a conoscenza delle finalità del presente regolamento e delle aree individuate.



### **Art. 3**

#### **Beni pubblici adottabili**

1. Sono adottabili secondo le modalità stabilite dal presente regolamento i seguenti beni di proprietà comunale:
- a) aree attrezzate;
  - b) aree di pertinenza stradale, comprese le rotatorie e le isole spartitraffico;
  - c) aree di pertinenza dei plessi scolastici;
  - d) giardini pubblici;
  - e) aree verdi di uso pubblico;
  - f) aree verdi in genere.
2. L'adozione dei beni pubblici di cui al comma 1 è disciplinata da apposita convenzione il cui schema è approvato dalla Giunta Comunale.

### **Art. 4**

#### **Soggetti ammissibili all'adozione**

Le aree pubbliche indicate all'art. 3, comma 1, possono essere adottate da:

- 1) privati:
  - a) le organizzazioni di volontariato;
  - b) cittadini che dichiarano di volersi associare allo scopo di gestire gli interventi oggetto del presente regolamento;
  - c) istituzioni scolastiche pubbliche e private o singole classi, parrocchie, enti religiosi;
  - d) associazioni e/o circoli, anche non riconosciuti formalmente;
- 2) sponsor:
  - a) imprese e/o attività economiche – commerciali in genere

### **Art. 5**

#### **Interventi consentiti sui beni pubblici adottabili e donazioni**

- 1) Gli interventi programmati, oltre a stimolare e tutelare il volontariato da parte dei cittadini e l'impegno degli sponsor, sono finalizzati a creare le condizioni per una soddisfacente gestione delle aree verdi individuate nel rispetto delle normative settoriali vigenti.
- A tal fine si potranno distinguere le seguenti forme gestionali:
- a) progettazione del verde e sua realizzazione anche in aree comunali non interessate da interventi specifici;
  - b) manutenzione e gestione ordinaria dell'area assegnata, compresa la fornitura delle piantine stagionali; sfalcio periodico dei prati e relativo conferimento dei rifiuti; diserbo di erbe infestanti; lavorazione del terreno ed eventuali concimazioni; messa a dimora di nuova vegetazione; potature degli alberi esistenti; cura e sistemazione delle aiuole, dei cespugli e delle siepi; annaffiatura; quant'altro necessario alla tutela e cura da definire in funzione delle caratteristiche e della tipologia dell'area verde;
  - c) piantumazione, previo accordo con gli uffici comunali competenti in relazione a quanto previsto nella proposta presentata e nella convenzione;
  - d) la collocazione di elementi di arredo urbano per migliorarne il decoro e la funzionalità;
  - e) esecuzione di laboratori di botanica e giardinaggio a scopo didattico educativo;
  - f) educazione al corretto uso del verde.
2. Sono privilegiati i progetti di interventi che prevedono l'uso di materiali naturali e/o riciclati e iniziative atte a favorire il risparmio energetico e l'uso di fonti energetiche rinnovabili e biocompatibili.

3. Data l'importanza, anche per i fini didattici, dei giardini nelle strutture scolastiche, l'amministrazione comunale favorisce l'adozione di tali aree esistenti nelle scuole di proprietà comunale e la realizzazione, in collaborazione con le istituzioni scolastiche, di interventi con valenza formativa e sociale rivolti agli studenti e a soggetti disagiati, quali l'installazione di attrezzi ludici adatti all'età degli utenti e la formazione di collezioni e orti botanici.
4. Sono interamente a carico dell'adottante le spese per gli interventi sull'area adottata che effettua in seguito ad autorizzazione comunale rilasciata sulla base del progetto presentato e quelle per la manutenzione ordinaria delle opere che realizza e dei beni che inserisce sull'area adottata.
5. Le opere realizzate e i beni inseriti dal privato sull'area adottata sono acquisiti irrevocabilmente al patrimonio comunale.
6. La messa a dimora di nuova vegetazione di una certa entità e gli interventi manutentivi in aree adottate dove dimorano essenze arboree o arbustive pregiate o protette devono essere autorizzati preventivamente dal settore comunale competente per materia.
7. È consentito piantare, nel rispetto del piano paesistico regionale, fiori ed essenze arboree ed arbustive nelle aree verdi di proprietà comunale e collocare sia in queste che in altre aree (piazze e vie) della città elementi di arredo urbano in seguito a donazioni da parte di privati singoli o associati, dopo che i beni donati sono stati acquisiti al patrimonio comunale con provvedimenti del responsabile del settore comunale competente per materia.

#### **Art. 6** **Domanda di adozione**

1. I soggetti interessati potranno presentare apposita richiesta all'Amministrazione Comunale come da (allegato A). Tale richiesta dovrà riportare ed essere corredata da quando appresso indicato:
  - a) generalità del richiedente e sua qualifica;
  - b) proposta dettagliata circa gli interventi proposti (progettazione, e/o realizzazione e/o gestione e/o cura del verde);
  - c) elenco delle persone coinvolte nell'intervento ed indicazione del responsabile per ogni rapporto che dovesse essere instaurato con l'Amministrazione Comunale in ordine alla proposta formulata con le generalità del soggetto che dovrà sottoscrivere i predetti rapporti;
  - d) indicazione di eventuale ditta specializzata che effettuerà direttamente l'intervento per conto dello "sponsor" o del soggetto "privato";
  - e) schema dell'insegna pubblicitaria o del cartello informativo se richiesti.

#### **Art. 7** **Concorso dell'Amministrazione Comunale**

1. Limitatamente ai soggetti "privati" il concorso dell'Amministrazione Comunale è finalizzato essenzialmente a garantire a tali soggetti le risorse materiali o strumentali eventualmente occorrenti alla puntuale ed efficace realizzazione dei singoli interventi. In particolare, in funzione dello scopo da perseguire, agli stessi potranno essere attribuiti:
  - a) uso agevolato di piccole attrezzature e di locali di adeguate dimensioni da adibirsi a depositi attrezzi, con espressa esclusione delle strutture sportive comunali polivalenti, direttamente connesse alla gestione dello spazio verde assegnato, di tutte o parte delle attrezzature necessarie alla gestione dell'intervento;
  - b) attrezzature e materiali eventualmente di proprietà del Comune;
  - c) esenzione da oneri nella produzione, e successivo smaltimento, dei rifiuti conseguenti all'intervento.L'Amministrazione Comunale con provvedimento dirigenziale nel determinare il proprio concorso alla realizzazione degli interventi programmati, dovrà valutare se tutte o parte delle risorse

materiali o strumentali occorrenti possano essere assegnate a più soggetti, secondo turnazioni e modalità meglio stabilite nella convenzione o nell'accordo di collaborazione.

L'Amministrazione Comunale, nel favorire l'attenzione dei cittadini verso forme di collaborazione di volontari a tutela dell'ambiente urbano, potrà promuovere iniziative, riunioni, corsi di aggiornamento o preparazione rivolti alla cittadinanza o al personale coinvolto nei singoli interventi.

Gli assegnatari potranno avvalersi della facoltà di pubblicizzare gratuitamente la propria collaborazione tramite n° 1 insegna pubblicitaria e/o n° 1 cartello informativo collocati in loco una/uno per ogni 50 mq. di area a verde assegnato, con la seguente dicitura: "Questa area è stata affidata in adozione dalla Città di Giardini Naxos a \_\_\_\_\_ con sede in \_\_\_\_\_". Detta insegna e/o cartello dovranno avere le dimensioni massime di cm. 60 x cm. 40 e dovranno comunque essere preventivamente approvati in sede di convenzione sulla base di preventivo schema prodotto al Comune. L'assegnatario potrà comunque optare per la richiesta di un'insegna e/o cartello di maggiori dimensioni in considerazione dei mq. Assegnati sommando le dimensioni massime previste e comunque mai superiore a mt 6 x mt. 3. Gli stessi dovranno essere collocati e mantenuti in modo da non ostacolare l'utilizzo pubblico dell'area, da non creare pericolo per gli utenti e non costituire ostacolo alla circolazione veicolare e pedonale e alla visibilità dei conducenti di veicoli. Ogni onere relativo, ivi compresa l'eventuale illuminazione serale e/o notturna sarà a carico dell'assegnatario.

Ciascun insegna e/o cartello deve riportare in alto sul lato sinistro lo stemma della Città di GIARDINI NAXOS.

È vietato collocare nell'area adottata stemmi o scritte di associazioni o movimenti politici.

Nel caso di donazione di elementi di arredo urbano, l'amministrazione comunale appone sugli elementi una targhetta con il nome del donatore.

## **Art. 8**

### **Modalità di assegnazione degli impianti**

Previa apertura di conforme istruttoria conseguente alla richiesta presentata, gli uffici competenti si riservano di verificare l'idoneità dei richiedenti esaminando la documentazione prodotti dagli stessi. L'assegnazione degli interventi sarà effettuata con determina dirigenziale.

Qualora vi sia il concorso di più richieste su un medesimo intervento, la scelta del soggetto dovrà essere effettuata dal competente Responsabile di settore tenendo conto dei sotto elencati titoli di precedenza:

- a) valutazione della proposta di massima contenente le modalità di gestione dell'intervento;
- b) vicinanza dell'area richiesta alla sede del richiedente con particolare attenzione ai soggetti "privati" (soprattutto se istituti scolastici o singole classi);
- c) struttura del richiedente e personale coinvolto nell'iniziativa;
- d) esecuzione buona e regolare di interventi simili precedenti;
- e) partecipazione a corsi di qualificazione comunali o di altri enti;
- f) iscrizione dell'associazione all'Albo specifico.

L'istruttoria degli uffici deve compiersi entro 30 giorni dalla data di presentazione delle richieste di assegnazione.

Il responsabile del settore tecnico, entro 30 giorni dalla presentazione delle istanze provvederà all'assegnazione approvando contestualmente lo schema di convenzione o accordo di collaborazione per regolare i singoli aspetti legati alla forma gestionale assegnata, nonché le eventuali forme di concorso concesse dall'Amministrazione Comunale ai soggetti "privati" e ciò adeguando quelli allegati al presente regolamento (allegato 1 e 2 ).

Il Responsabile del settore tecnico, competente all'istruttoria, entro 30 giorni dalla presentazione dell'istanza comunica agli interessati l'eventuale impossibilità ad accogliere la richiesta sulla base delle indicazioni del presente regolamento.

## **Art. 9**

### **Oneri a carico del soggetto assegnatario**

I soggetti assegnatari dovranno impegnarsi nella realizzazione degli interventi con continuità prestando la loro opera in conformità a quanto stabilito dalla convenzione o dall'accordo di collaborazione.

Impedimenti di qualsiasi natura all'effettuazione o prosecuzione dell'intervento, così come eventuali modifiche al progetto approvato, dovranno essere tempestivamente segnalati all'Amministrazione Comunale, affinché possa adottare gli opportuni provvedimenti.

Per quanto riguarda gli "Sponsor", l'importo del valore della convenzione – costo presunto degli interventi da effettuare – sarà quantificato in sede di presentazione del progetto. Tale importo, una volta ritenuto consono dall'Amministrazione Comunale, potrà essere fatturato dalla parte per sue finalità contabili.

L'assegnatario dovrà consentire libero accesso alle aree oggetto dell'intervento ai soggetti (Comune o ditte) che erogano servizi pubblici, per la manutenzione dei relativi servizi. Gli stessi provvederanno, a conclusione degli interventi, al ripristino delle zone interessate.

Lo "sponsor" o il soggetto "privato" assegnatario assume la responsabilità per danni, a persone o cose, imputabili a difetti di gestione o manutenzione e comunque derivanti dall'esecuzione della convenzione o dell'accordo di collaborazione che verrà stipulato, sollevandone contemporaneamente il Comune.

E' vietata la cessione, anche parziale, della convenzione o dell'accordo di collaborazione. La cessione si configura anche nel caso in cui la parte venga incorporata in un'altra azienda, nel caso di cessione d'azienda o di ramo d'azienda o negli altri casi in cui la parte sia oggetto di atti di trasformazione a seguito dei quali perda la propria identità giuridica.

L'area a verde mantiene le funzioni ad uso pubblico, in base alle destinazioni urbanistiche.

Gli oneri relativi agli eventuali allacciamenti di rete di lieve entità sono a totale carico del soggetto assegnatario.

Tutte le opere realizzate sull'area da parte del soggetto assegnatario – allo scadere della validità della convenzione – passeranno di proprietà comunale senza che lo stesso possa pretendere indennizzo alcuno.

## **Art. 10**

### **Facoltà e obblighi dell'amministrazione comunale**

1. L'amministrazione comunale è tenuta a mettere a disposizione dell'adottante l'area oggetto della convenzione.
2. È facoltà dell'amministrazione comunale concedere a terzi l'area adottata per consentirvi, secondo il regolamento comunale disciplinante l'occupazione di aree e spazi pubblici, lo svolgimento di manifestazioni o di iniziative da parte di soggetti pubblici o privati.
3. L'amministrazione comunale non può remunerare in alcun modo le attività lavorative prestate dall'adottante sull'area oggetto della convenzione.
4. Sono a carico dell'amministrazione comunale gli interventi di manutenzione straordinaria sulle essenze arboree e arbustive, come il controllo della staticità degli alberi e la loro potatura straordinaria, l'abbattimento di alberi morti e la loro eventuale sostituzione, salvo quanto diversamente disposto nella convenzione.
5. Nell'area adottata l'amministrazione comunale ha la facoltà di fornire e piantare essenze arboree e arbustive e di collocare elementi di arredo urbano.
6. Nella convenzione o nell'accordo di collaborazione di cui all'art. 6 è indicato l'ufficio competente a svolgere i controlli sulla buona esecuzione dell'intervento.
7. La convenzione o l'accordo di collaborazione dovrà comunque prevedere le forme e le cadenze di tali controlli che dovranno comunque essere almeno tre per ogni anno di durata della gestione. Per ogni controllo effettuato verrà redatta apposita relazione.

8. Qualora venissero riscontrati casi di negligenza ovvero di gestione non conforme a quanto contenuto nella convenzione o nell'accordo di collaborazione, il responsabile del procedimento inoltrerà una formale contestazione nei confronti del soggetto assegnatario, richiedendo opportune giustificazioni che dovranno essere rese entro 7 giorni dalla contestazione stessa. Il Comune si riserva la facoltà di richiedere l'esecuzione dei lavori ritenuti necessari. La parte dovrà provvedere al ripristino dei danni e/o la sostituzione delle piante o delle strutture da essi danneggiati, con esemplari o materiali identici a quelli compromessi, secondo le indicazioni dell'ufficio competente, salvo che per quelle piante donate dall'assegnatario. I danni arrecati dagli utenti dovranno essere risarciti dai responsabili. Nel caso in cui non sia possibile individuare il responsabile, l'area sarà resa comunque agibile, previo accordo tra il Comune ed il soggetto assegnatario.

## **Art. 11**

### **Durata, rinnovo, recesso, revoca e pronuncia di decadenza della convenzione**

1. Tranne i casi di sola donazione di fiori ed essenze arboree ed arbustive e di elementi di arredo urbano la convenzione di cui all'art. 3, comma 3, non può avere una durata superiore a tre anni, decorrenti dalla data di sottoscrizione di essa, può essere rinnovata per un periodo pari a quello originario, in seguito a richiesta scritta dell'adottante da presentare almeno sessanta giorni prima della scadenza, e non può essere sospesa durante interventi su impianti di proprietà comunale o di altri soggetti esistenti nell'area adottata.
  2. Sulla durata e l'eventuale rinnovo della convenzione decide la Giunta Comunale.
  3. Nei casi di sola donazione di fiori ed essenze arboree ed arbustive e di elementi di arredo urbano, la convenzione ha per oggetto esclusivamente la corretta esecuzione degli interventi nelle aree adottate e dura il tempo necessario per completarli.
  4. L'adottante può recedere dalla convenzione con comunicazione scritta da presentare almeno novanta giorni prima della data del recesso.
  5. L'amministrazione comunale con proprio giudizio discrezionale a causa della necessità di disporre, direttamente o per altri fini, dell'area- potrà interrompere la gestione di uno o più interventi programmati per sopravvenuti motivi di pubblico interesse ovvero nel caso di mutamento della situazione di fatto o di nuova valutazione dell'interesse pubblico originario, con effetto dal terzo mese successivo a quello di cui l'atto è stato adottato con rimborso dei costi sostenuti debitamente documentati. In tal caso il Comune dovrà dare, sempre che sia possibile e salvo i casi d'urgenza, un preavviso di 30 giorni.
  6. Gli assegnatari possono recedere dalla convenzione dando preavviso scritto al Comune con anticipo di almeno tre mesi.  
Invece, sarà risolta di diritto, per fatto e colpa dell'assegnatario, nei seguenti casi:
    - quando l'area non venga mantenuta secondo gli accordi assunti, e comunque in buono stato;
    - quando venga inibito, o comunque ostacolato, in qualsiasi modo, l'uso da parte del pubblico.
- Nei casi di cui sopra la risoluzione avverrà con apposito atto del Responsabile di settore, ed opera previo accertamento e contestazione al soggetto assegnatario.
7. Qualora il comportamento negligente del soggetto assegnatario procuri un danno al Comune, quest'ultimo potrà chiedere indennizzo nelle forme di legge.
  8. Qualora venga abusivamente alterato lo stato dei luoghi, la pattuizione si intenderà decaduta ad il Comune provvederà ad eseguire le opere necessarie al ripristino, addebitandone eventualmente il costo alla parte.

**Art. 12**  
**Controversie**

1. Ogni controversia che non comporti la decadenza della convenzione viene definita in via conciliativa tra le parti.
2. In caso di mancata conciliazione, ciascuna delle parti può chiedere di rimettere la controversia a un collegio composto da tre membri, di cui uno designato da ciascuna delle parti e il terzo, con funzioni di presidente, dai due membri congiuntamente.
3. Le decisioni sono inappellabili e le spese della controversia sono a carico della parte soccombente.

**Art. 13**  
**Norma finale**

Per quanto non precisato dal presente regolamento saranno applicate le norme di legge e dei regolamenti comunali presenti e futuri.

Al presente regolamento sono allegati gli schemi di convenzione per soggetti privati (allegato 1) e sponsor (allegato 2) per esserne parte integrante e sostanziale.

Il presente regolamento entra in vigore dalla data di esecutività della delibera di approvazione.

## ELENCO DELLE AREE A VERDE

Tav.	n. Identificativo	Ubicazione	Descrizione	Superficie
1	1	Via Consolare Valeria	Benvenuti a Giardini	mq. 45,00
1	2	Via Consolare Valeria angolo via Chianchitta	Largo	mq. 90,00
1	3	Via Consolare Valeria	Villetta	mq. 280,00
1	4	Via Consolare Valeria	Aiuola	mq. 140,00
1	5	Via Consolare Valeria	Villetta	mq. 500,00
1	6	Via Alcantara angolo via Chianchitta	Villetta	mq. 830,00
1	7	Via Alcantara	Aiuole	mq. 250,00
2	8	Viale Apollo Archegete	Villetta (Parcheggio)	mq. 400,00
2	9	Viale Apollo Archegete	Aiuola (Parcheggio)	mq. 105,00
2	10	Via Iannuzzo	Aiuola	mq. 200,00
2	11	Via Iannuzzo (antistante Vigili Urbani)	Aiuola	mq. 20,00
2	12	Via Calcide Eubea	Villetta - Aiuola Ancora	mq. 1.820,00
3	13	Via S. Paladino	Aiuola	mq. 30,00
3	14	Via S. Paladino	Aiuole	mq. 300,00
3	15	Via Delle Gardenie	Villetta Padre Pio	mq. 150,00
3	16	Via Monticello	Villetta	mq. 100,00
3	17	Via Consolare Valeria	Aiuola	mq. 30,00
3	18	Via Consolare Valeria (rampe)	Aiuole	mq. 700,00
3	19	Via Consolare Valeria angolo Via Dalmazia	Villetta	mq. 180,00
3	20	Via Tisandros	Aiuole	mq. 150,00
3	21	Via Tisandros (Sileno)	Aiuole	mq. 75,00
3	22	Via Tisandros (pizza Kalkis)	Aiuole	mq. 80,00
3	23	Via Tisandros angolo via discesa Giordano	Aiuole	mq. 150,00
4	24	Via Vitt. Emanuele angolo via R. Rizzo (scarpata)	Aiuola	mq. 360,00
4	25	Via Tisandros (Lido Europa)	Aiuola	mq. 230,00
4	26	Piazza San Giovanni	Aiuole	mq. 108,00
4	27	Via Marsala	Villetta Padre Pio	mq. 220,00
4	28	Via Umberto (scale Rimembranze)	Aiuole	mq. 25,00
4	29	Via IV Novembre	Statua Teocle	mq. 3,00
4	30	Via IV Novembre	Statua Arco	mq. 2,00
4	31	Via IV Novembre	Piazzetta Garibaldi	mq. 80,00

ALLEGATO A

**CITTÀ DI GIARDINI NAXOS**  
**Richiesta di adozione**

Al Comune di GIARDINI NAXOS  
Servizio Uff. Tecnico

**DOMANDA DI ADOZIONE DI AREE AD USO PUBBLICO DELLA CITTÀ DI GIARDINI NAXOS**

Il sottoscritto.....  
nato a ..... Prov. .... il.....  
residente in .....  
Prov..... Via ..... n. ....  
Codice Fiscale /Partita IVA .....

**IN QUALITÀ DI** ..... (REFERENTE).....  
dell'Associazione/comitato/condominio (altro) .....  
con sede in .....

**CHIEDE**

l'adozione dell'area di proprietà comunale ubicata in Viale/Via/Piazza .....  
.....ed estesa mq .....  
per il periodo dal ..... al ..... per interventi di:

- Manutenzione ordinaria
- Riconversione e manutenzione
- .....

A tal fine,

**DICHIARA**

di aver preso visione e di accettare incondizionatamente le disposizioni contenute nel regolamento comunale per l'adozione di aree pubbliche e la donazione di elementi di arredo urbano approvato con deliberazione di Consiglio Comunale n. .... del .....

**SI IMPEGNA A**

- rispettare il Regolamento;
- rispettare le prescrizioni contenute nella convenzione;
- rispettare le ulteriori prescrizioni stabilite dal settore comunale competente per materia;
- non cagionare danni a persone o cose nel periodo di adozione;
- stipulare le polizze di assicurazione previste dal Regolamento.

Si allega la documentazione prevista dal Regolamento.

GIARDINI NAXOS li, \_\_\_\_\_

Firma



**SCHEMA DI CONVENZIONE - SOGGETTI PRIVATI**

In Giardini Naxos, il giorno ....., del mese ....., dell'anno ....., tra il Comune di Giardini Naxos (ME) rappresentato da....., in qualità di responsabile del settore U.T.C., che agisce in nome e per conto del Comune stesso, e ..... (da qui innanzi denominata "la parte"), si conviene e si stipula quanto segue:

1. Il Comune di Giardini Naxos affida alla parte, per il periodo di anni ..... eventualmente rinnovabili secondo quanto previsto dal Regolamento approvato dal Consiglio Comunale con deliberazione n..... del ....., l'area comunale di circa mq .....sita in via .....nel rispetto della normativa vigente in materia, senza che in alcun modo la stessa possa configurarsi come sostituzione del personale comunale o di prestazioni fornite da imprese su incarico del Comune. La parte si impegna ad eseguire gli interventi indicati nella proposta, come approvati con determina dirigenziale n. .... del. e quindi secondo il progetto di intervento, che si allega alla presente per esserne parte integrante e sostanziale in tutte le sue componenti (planimetrie, relazione, ecc.).
2. Tutte le soluzioni tecniche previste dal progetto dovranno essere realizzate secondo le vigenti normative nazionali, regionali e comunali. Gli oneri relativi ad eventuali allacciamenti di rete sono a totale carico della parte se di lieve entità.
3. La parte assume la responsabilità per eventuali danni a persone o cose causati durante la gestione o manutenzione sollevandone contemporaneamente il Comune di Giardini Naxos. La parte si impegna altresì ad osservare, in fase di realizzazione e manutenzione delle opere, le vigenti normative in materia di sicurezza nei luoghi di lavoro.
4. L'area a verde oggetto dell'intervento dovrà restare permanentemente destinata ad uso pubblico.
5. Le aree a verde, durante il periodo della presente convenzione, dovranno essere conservate nelle migliori condizioni di manutenzione e con la massima diligenza. Le stesse sono date in consegna alla parte unitamente a quanto sulle stesse insiste (strutture, attrezzature, manufatti, impianti, ecc.) all'atto della firma della presente convenzione: (ELENCO)  
Ogni variazione, innovazione, eliminazione od addizione dovrà essere preliminarmente autorizzata dal Settore U.T.C. del Comune di Giardini Naxos.
6. La parte si avvarrà della facoltà di pubblicizzare la propria collaborazione tramite l'insegna pubblicitaria e/o cartello informativo, come preventivamente autorizzata, da collocare in loco nel sito individuato di concerto con il Comune, sulla base di quanto previsto dal Regolamento approvato dal Consiglio Comunale con deliberazione n. .... del ..... Tale insegna o cartello dovrà avere le dimensioni massime previste dal Regolamento. Ogni onere relativo, ivi compresa l'eventuale illuminazione serale e/o notturna, se preventivamente ammessa, sarà a carico dell' assegnatario.

7. Il Comune di Giardini Naxos, a mezzo di propri incaricati, eseguirà almeno n. 3 sopralluoghi per verificare lo stato dell'area a verde e si riserva la facoltà di richiedere, se del caso, l'esecuzione dei lavori ritenuti necessari e il rifacimento e/o completamento di quelli non eseguiti a regola d'arte. Se durante l'esecuzione dei lavori di sistemazione vengono provocati danni alle alberature od alle strutture, la parte dovrà provvedere al ripristino dei danni e/o alla sostituzione delle piante o delle strutture danneggiate con esemplari o materiali identici a quelli compromessi, secondo l'indicazione del Settore tecnico. I danni arrecati dagli utenti dovranno essere risarciti dai responsabili. Nel caso in cui non sia possibile individuare i responsabili, l'area sua comunque resa agibile previo accordo tra il Comune e la parte.

8. La parte si impegna altresì a segnalare tempestivamente al settore tecnico eventuali esigenze di intervento straordinario, guasti e necessità di riparazione ad impianti, attrezzature, arredi fissi, recinzioni, essenze arboree arbustive, ecc., presenti nelle aree affidate in gestione mediante la presente convenzione, ferma restando la disponibilità a far fronte a eventuali interventi anche non previsti nel progetto di intervento, in quanto attinenti alla minuta manutenzione.

9. Il Comune di Giardini Naxos - con proprio giudizio discrezionale a causa della necessità di disporre, direttamente o per altri fini, dell'area — potrà interrompere la gestione di uno o più interventi programmati, con effetto dal terzo mese successivo a quello di cui l'atto è stato adottato con rimborso dei costi sostenuti debitamente documentati. In tal caso il Comune dovrà dare, sempre che sia possibile e salvo i casi d'urgenza, un preavviso di 30 giorni.

Invece, sarà risolta di diritto, per fatto e colpa dell'assegnatario, nei seguenti casi:

- quando l'area non venga mantenuta secondo gli accordi assunti, e comunque in buono stato;
- quando venga inibito, o comunque ostacolato, in qualsiasi modo, l'uso pubblico della stessa.

Nei casi di cui sopra la risoluzione avverrà con apposito atto del Responsabile di settore, ed opera previo accertamento e contestazione al soggetto assegnatario. La decadenza dell'assegnazione avverrà con apposito atto dell'Amministrazione comunale, previo accertamento e comunicazione al soggetto assegnatario.

Qualora il comportamento negligente del soggetto assegnatario procuri un danno all'Amministrazione Comunale, quest'ultima potrà chiedere indennizzo nelle forme di legge.

Qualora venga abusivamente alterato lo stato dei luoghi, l'accordo si intenderà decaduto ed il Comune provvederà ad eseguire le opere necessarie al ripristino, addebitandone il costo alla parte.

Gli assegnatari possono recedere dalla convenzione dando preavviso scritto al Comune con anticipo di almeno tre mesi.

10. Il presente accordo ha durata di ..... anni dalla data della sottoscrizione e potrà essere prorogato per uguale periodo su richiesta della parte, previa conforme deliberazione. E' vietata la cessione, anche parziale, della presente convenzione.

11. Dopo il perfezionamento dell'accordo, la parte deve comunicare per tempo l'inizio dei lavori al Settore Tecnico.

12. Tutte le spese, dipendenti e conseguenti alla convenzione sono a carico della parte.

13. Per quanto non precisato dal presente accordo saranno applicate le norme di legge e dei regolamenti comunali.

LETTO APPROVATO E SOTTOSCRITTO  
PER IL COMUNE DI GIARDINI NAXOS

PER LA PARTE

**SCHEMA DI CONVENZIONE - SPONSOR**

In Giardini Naxos, il giorno ....., del mese ....., dell'anno ....., tra il Comune di Giardini Naxos (ME) rappresentato da ....., in qualità di responsabile del settore U.T.C., che agisce in nome e per conto del Comune stesso, e ..... da qui innanzi denominata "la parte" si conviene e si stipula quanto segue:

1. Il Comune di Giardini Naxos affida alla parte, per il periodo di anni ..... eventualmente rinnovabili secondo quanto previsto dal Regolamento approvato dal Consiglio Comunale con deliberazione n..... del ....., l'area comunale sita in via .....nel rispetto della normativa vigente in materia, senza che in alcun modo la stessa possa configurarsi come sostituzione del personale comunale o di prestazioni fornite da imprese su incarico del Comune.

La parte si impegna ad eseguire gli interventi indicati nella proposta, come approvati con determina dirigenziale n. .... del .....e quindi secondo il progetto di intervento, che si allega alla presente per esserne parte integrante e sostanziale in tutte le sue componenti (planimetrie, relazione, ecc.).

2. Tutte le soluzioni tecniche previste dal progetto dovranno essere realizzate secondo le vigenti normative nazionali, regionali e comunali. Gli oneri relativi ad eventuali allacciamenti di rete sono a totale carico della parte se di lieve entità.

3. La parte assume la responsabilità per eventuali danni a persone o cose causati durante la gestione o manutenzione sollevandone contemporaneamente il Comune di Giardini Naxos. La parte si impegna altresì ad osservare, in fase di realizzazione e manutenzione delle opere, le vigenti normative in materia di sicurezza nei luoghi di lavoro.

4. L'area a verde oggetto dell'intervento dovrà restare permanentemente destinata ad uso pubblico.

5. La parte si impegna a fornire un dettagliato preventivo di spesa degli interventi dalla stessa proposti. Tale importo, una volta ritenuto consono dall'Amministrazione Comunale, potrà essere fatturato dalla parte per sue finalità contabili.

6. Le aree a verde, durante il periodo della presente convenzione, dovranno essere conservate nelle migliori condizioni di manutenzione e con la massima diligenza. Le stesse sono date in consegna alla parte unitamente a quanto sulle stesse insiste (strutture, attrezzature, manufatti, impianti, ecc.) all'atto della firma della presente convenzione: (ELENCO)

Ogni variazione, innovazione, eliminazione od addizione dovrà essere preliminarmente autorizzata dal Settore U.T.C. del Comune di Giardini Naxos.

7. La parte si avvarrà della facoltà di pubblicizzare la propria collaborazione tramite l'insegna pubblicitaria e/o cartello informativo, come preventivamente autorizzata, da collocare in loco nel sito individuato di concerto con il Comune, sulla base di quanto previsto dal Regolamento approvato dal Consiglio Comunale con deliberazione n. .... del ..... Tale insegna o cartello dovranno avere le dimensioni massime previste dal Regolamento. Ogni onere relativo, ivi compresa l'eventuale illuminazione serale e/o notturna, se preventivamente ammessa, sarà a carico dell'assegnatario.

8. Il Comune di Giardini Naxos, a mezzo di propri incaricati, eseguirà almeno n. 3 sopralluoghi per verificare lo stato dell'area a verde e si riserva la facoltà di richiedere, se del caso, l'esecuzione dei lavori ritenuti necessari e il rifacimento e/o completamento di quelli non eseguiti a regola d'arte. Se durante l'esecuzione dei lavori di sistemazione vengono provocati danni alle alberature od alle strutture, la parte dovrà provvedere al ripristino dei danni e/o alla sostituzione delle piante o delle strutture danneggiate con esemplari o materiali identici a quelli compromessi, secondo l'indicazione del Settore tecnico. I danni arrecati dagli utenti dovranno essere risarciti dai responsabili. Nel caso in cui non sia possibile individuare i responsabili, l'area sarà comunque resa agibile previo accordo tra il Comune e la parte.

9. La parte si impegna altresì a segnalare tempestivamente al settore tecnico eventuali esigenze di intervento straordinario, guasti e necessità di riparazione ad impianti, attrezzature, arredi fissi, recinzioni, essenze arboree arbustive, ecc., presenti nelle aree affidate in gestione mediante la presente convenzione, ferma restando la disponibilità a far fronte a eventuali interventi anche non previsti nel progetto di intervento, in quanto attinenti alla minuta manutenzione.

10. Il Comune di Giardini Naxos con proprio giudizio discrezionale a causa della necessità di disporre, direttamente o per altri fini, dell'area - potrà interrompere la gestione di uno o più interventi programmati, con effetto dal terzo mese successivo a quello di cui è stato adottato con rimborso dei costi sostenuti debitamente documentati. In tal caso il Comune dovrà dare, sempre che sia possibile e salvo i casi d'urgenza, un preavviso di 30 giorni. Invece, sarà risolta di diritto, per fatto e colpa dell'assegnatario, nei seguenti casi:

- quando l'area non venga mantenuta secondo gli accordi assunti, e comunque in buono stato;
- quando venga inibito, o comunque ostacolato, in qualsiasi modo, l'uso pubblico della stessa.

Nei casi di cui sopra la risoluzione avverrà con apposito atto del Responsabile di settore, ed opera previo accertamento e contestazione al soggetto assegnatario. La decadenza dell'assegnazione avverrà con apposito atto dell'Amministrazione comunale, previo accertamento e comunicazione al soggetto assegnatario. Qualora il comportamento negligente del soggetto assegnatario procuri un danno all'Amministrazione Comunale, quest'ultima potrà chiedere indennizzo nelle forme di legge. Qualora venga abusivamente alterato lo stato dei luoghi, l'accordo si intenderà decaduto ed il Comune provvederà ad eseguire le opere necessarie al ripristino, addebitandone costo alla parte. Gli assegnatari possono recedere dalla convenzione dando preavviso scritto al Comune con anticipo di almeno tre mesi.

11. Il presente accordo ha durata di ..... anni dalla data della sottoscrizione e potrà essere prorogato per uguale periodo su richiesta della parte, previa conforme deliberazione. E' vietata la cessione, anche parziale, della presente convenzione.

12. Dopo di perfezionamento dell'accordo, la parte deve comunicare per tempo l'inizio dei lavori al Settore Tecnico.

13. Tutte le spese, dipendenti e conseguenti alla convenzione sono a carico della parte.

14. Per quanto non precisato dal presente accordo saranno applicate le norme di legge e dei regolamenti comunali.

LETTO APPROVATO E SOTTOSCRITTO  
PER IL COMUNE DI GIARDINI NAXOS

PER LA PARTE













**Il Consigliere Anziano**  
F.to Galofaro Salvatore

**Il Presidente**  
F.to Dott. M. Amoroso

**Il Segretario Generale**  
F.to Dott.ssa M. Riva



Per copia conforme all'originale per uso amministrativo

Giardini Naxos, li

13 GIU. 2014



L'ISTRUTTORE AMMINISTRATIVO

*Galofaro*

Il sottoscritto Segretario Generale

ATTESTA

Che la presente deliberazione:

Verrà affissa a questo Albo Pretorio per 15 giorni a partire dal \_\_\_\_\_ come  
prescritto dall'art. 11, comma 1, L.R. 3.12.91, n. 44;

L'Istruttore Amministrativo

\_\_\_\_\_



**Il Segretario Generale**  
F.to Dott.ssa Maria Riva

\_\_\_\_\_

Che la presente deliberazione è divenuta esecutiva il \_\_\_\_\_:

- decorsi dieci giorni dalla data di inizio della pubblicazione.
- Perché dichiarata immediatamente esecutiva.

L'Istruttore Amministrativo

\_\_\_\_\_

Li \_\_\_\_\_

**Il Segretario Generale**  
F.to Dott.ssa Maria Riva

\_\_\_\_\_